故宮週刊

易培基題

[illegible]銷外自八月起凡訂購咸豐朝夷務始末者均可照特價二十元出售（原價二十四元）以三個月爲期特此通告

請按價連同郵費（照價加一不收郵票）現欵一并滙交即當如件奉寄不誤品目價格函索即寄

每六冊十一元每十二冊價二十二元

售每冊三元全部四冊價十元

射陽先生存稿選（續）

壽金月艇八十陞詞 并引

伏以稱觴獻頌、先壽考之無彊、夢筆摛才、謂神仙之可學、然而控鶴驂鸞、或失區中之適、巻龜食蛤、徒矜物外之游、鞭有味於後先、養每歧爲內外、亦豈若近市地偏、自結眞人之想、出山志遠、善修居士之身、表門閭於松喬、得衣冠之巢許、古稱達者、今有人焉、恭惟執事機妙樞玄、神恬養素、海爲川王、地見山尊、蚤呈端木之才、時用子皮之術、五嶽稱豪、欲畢舟車之迹、四方有事、言成弧矢之心、旋辭管鑰之煩、大遂琴尊之趣、荊樹情鍾、引雙鳳於玉圃、蘭叢秀發、翼五鳳於珠林、兒孫各擅乎一科、文獻式昭乎三世、地據上腴、美在脂膏之外、門羅萬指、祥生意氣之中、心爲平物之衡、躬是濟時之轂、綵服朝趨、光引藩侯之節、密章晨下、裒榮國老之冠、健爽得於凝貞、吐納資其繕性、遐算可期、日檢桐君之錄、幽棲自悅、時賡芝叟之歌、茲者、開令秩於八旬、慶芳筵於初度、柘爔飛烟、火行載盛、桂輪碾月、陰魄方圓、當鯉庭捧檄之辰、况鯨島洗兵之候、酌北斗於瑤華、同伸祝願、指南山之瑞氣、共醉昇平、某等親聯王謝之芳、世締荀陳之誼、於翁修賀、謂我能文、巴人倡唱、雖慙白雪之篇、司馬微辭、倘有青雲之氣、請塡法曲、用侑文尊、其詞曰、

（接第二版）

宋元無款紈扇之一

明唐寅山水扇（小傳詳前）

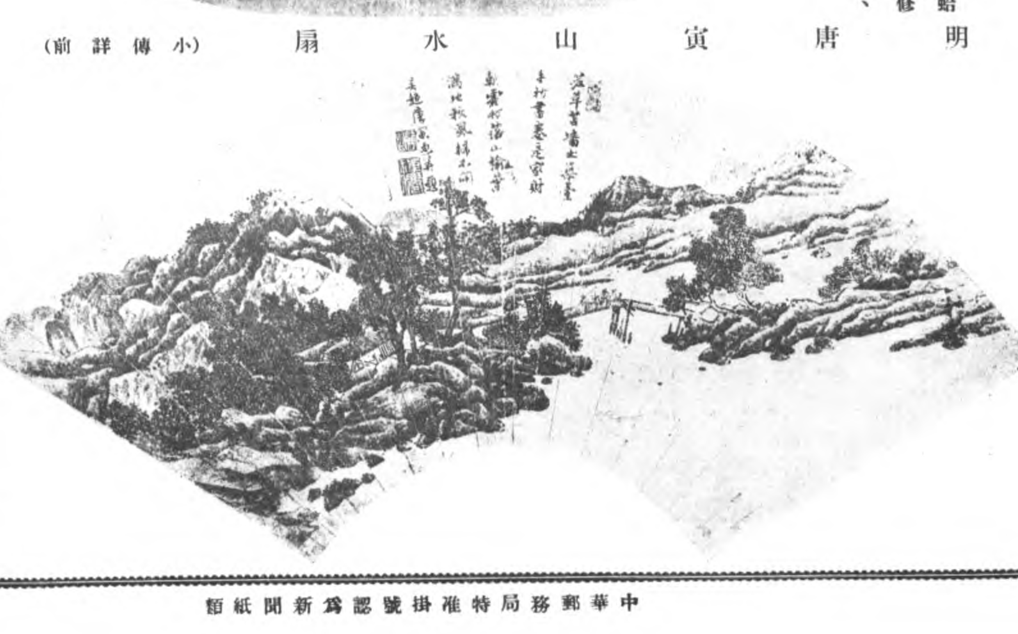

宋蘇轍書

（宋人法書之一）

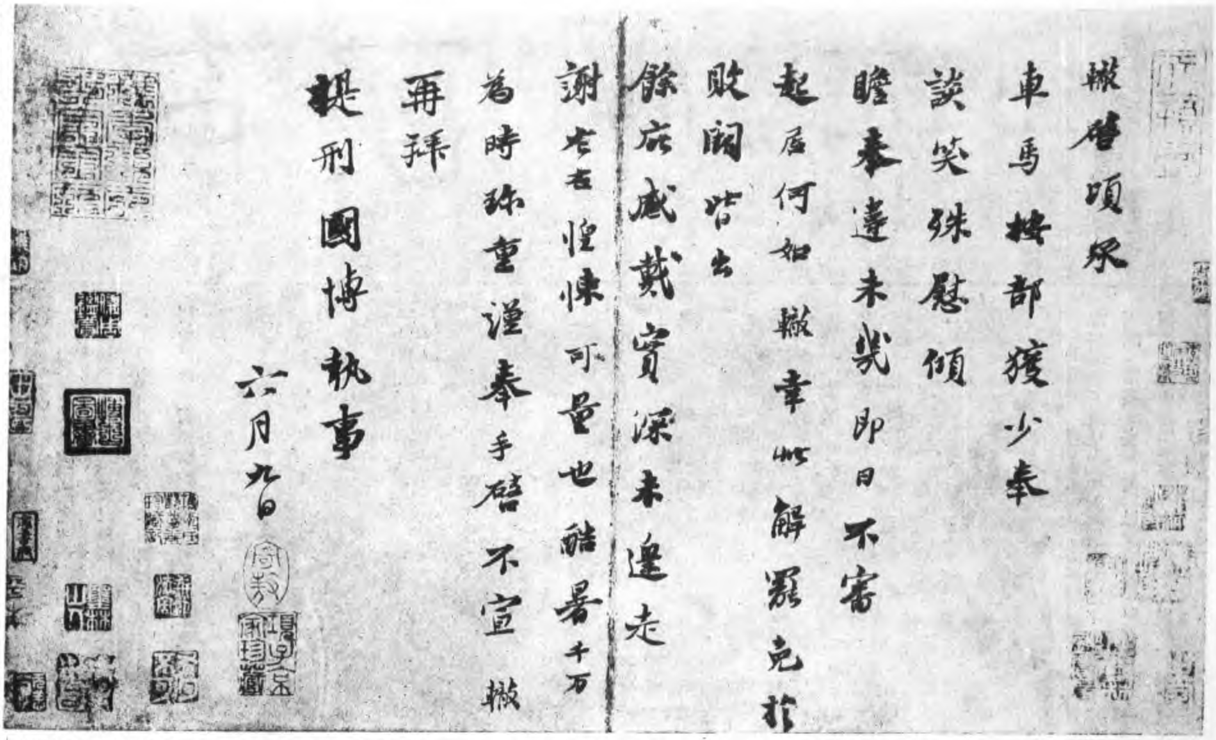

蘇轍、軾弟、字子由、與軾同登進士科、又同策制舉、以直言置下等、授商州軍事推官、神宗朝、王安石以執政領三司條例、命轍爲之屬、安石行靑苗法、轍力陳其不可、出爲河南推官、哲宗召爲左司諫、蔡確韓縝章惇皆在位、窺伺得失、轍皆論去之、又論竄呂惠卿、累遷御史中丞、拜尙書右丞、進門下侍郎、紹聖初、廷試進士、中書舍人李淸臣、撰策題爲紹復之說、轍疏諫、哲宗不悅、落職、知汝州、累謫雷州安置、移循州、徽宗立、徙永州岳州、已而復大中大夫致仕、築室於許、號潁濱遺老、卒謚文定、轍性沈靜簡潔、爲文汪洋澹泊、似其爲人、有詩傳、春秋傳、論語拾遺、孟子解、古史、老子解、龍川志略、欒城集、

南薰好時節、正蓮波初灩、梅霖方歇、芭蕉展新葉、映淸冰寒溜、錦筵排設、讌霏玉屑、門冠冕琴棋羅列、卷湘簾、人世蓬壺、池上洞簫吹徹、　奇絕曾揮綵筆、二十年前爲公傳說、此回更別、喜雙鬢未垂雪、看相將只過期頤之外、領取恩榮重疊、引兒孫吟咏、年年對他明月、右調瑞鶴仙

宋馬麟花卉册之一

（小傳詳前）

約庵周夕陞南京刑部尙書院詞并引

丹霄麗彩、朗卿月於南天、紫極流光、轉法星於上國、故漢室尙書、尊如北斗、周家司寇、職統秋官、風行鷂擧之辰、道際鳳鳴之世、共唯　執事、海嶽奇材、乾坤間氣、羽儀政府、領袖儒林、扶搖直上、麾賓月於瓊樓、獻納司存、灑淸風於瑣闥、三遷諫省、載掌天閑、綵線補於舜衣、雲錦蕃乎漢苑、臺端纖踐、闕右攸巡、繡袍珠劍、

（接閱第三版）

本（本市）每期五分　十期五角　三十期一

本院最新出版物

掌故叢編前出至第十冊現自第十一冊起

故宮寶譜

引長嘯於龍沙、玉帳牙旗、振雄風於鴈徼、累著籌邊之績、竟成服遠之功、戎幕初閑、本兵再晉、鷹書屢被、督府重開、召唐介於蘭臺、得薛宣於石室、坐江淮而引吳越、濟萬舸之軍儲、控廬鳳以帶青徐、安數州於袵席、㷀嶸萬姓、雨露羣材、相重禮而清重刑、決大疑以定大事、除奸屛盜、與學隆儒、動物惟風、下民應之猶草、降神自嶽、學者仰之如山、日轉天回、人賴千鈞之力、海涵春育、家懷六載之恩、茲者、忠簡地心、名孚國望、弼茲文教、掌彼邦刑、風清棘樹、秋行江左之天、雲護棠陰、春滿淮南之地、前茅將啓、下佐邁迎、錦衣故國、還如鷄鷹之初、紅旆留都、重指雄飛之處、某等叨承敎惠、久奉周旋、心期夙譽乎達尊、嘉會又觀乎盛際、雖勤瞻戀、共喜騰騫、六朝山水、同看八座之榮、五夜星辰、早見三台之象、奉歌小調、用戒前驅、共詞曰、

清歌三疊、又擊長淮檝、一紙丹書、來自九重鳳城龍闕、共喜英雄宮盛世、更看取古人風烈、相將去爲國著鞭、代天喉舌、　操履潔、瑤臺雪、襟宇澈、冰壺月、問度量何如、論汪洋、人道似海天空闊、足底陽春行處滿、袖中經濟拈來別、待玉燭二台、調太平事業、　右調帝臺春

明仇英竹下聽泉 (小傳詳前)

宋本南軒文集朱熹序一頁

說晚嘗更定今已別行其定作亡未
脫藁時學者私所傳録敬夫蓋
不善也以故皆不著其主朝論事及
在州郡條奏民間利病則
其甚多鄉納之亦有頗施行者以
故亦不著獨取其
經進書義一章附于後

數夫所以見稱吾
君而不愧其文師之傳者讀者有以
識其端云淳熙甲辰十有二月辛
酉新安朱熹序

繪事雜錄 (續)

李九嶷紫桃軒雜綴(續)

山行遇奇樹怪石、即具楮墨、四面約畧取之、此亦詩家錦囊之儲也、

作畫如蒸雲、度空鯛石、一任渺瀰邁藹晦明、不可預定、要不失天成之致、乃爲合作、學書如洗石、蕩盡浮沙濁土、則靈竅自呈、秀色自現、二者於當境時卓覽眞宰、於釋用時深加觀力、方有人路耳、

倪雲林爲廬山甫作六君子圖、乃松柏樟楠槐楡六樹、行列修挺、踈密掩映、位置得宜、而皆在平地、且氣象蕭索、有賢人在下位之象、豈感當時胡運否塞、高流隱遁而爲是歟、此老胸次、冰雪烟雲、相爲出沒、筆端固自勝絕、而興寄所託、亦非凡俗所測也、

勝國時、周菊溜善山水、能於叔明大癡兩家法度外、獨標平淡淸遠之趣、嘗觀其作義興諸山、奄有倪迂踈散、而細密之意自在、此君畫不大顯、亦嬾爲人妄作、故不易得耳、

(接第四版)

部曲督印之一

鼻　紐

部曲督印之二

鼻　紐

部曲督印之三

鼻　紐

部曲督印之四

鼻　紐

以上九折　六十期以上八折
影印宋本淮海居士長短句 每部八角
影印李孝美墨譜附墨評 每部二元五角
定價 粉紙每冊六角 毛邊紙每冊五角
定價 原拓本每冊三元 影印本每冊一元

嘉善布衣吳愛蕉者、弘正間人、畫法吳仲圭筆意、姚御史公綬猶及見之、

居商谷節、文衡山高足、畫法簡遠清拔、有宋人之致、作小景貽戴子文、後四十年、復題其上云、點染青山四十年、寸縑不改舊風烟、散人漫竊江湖號、未買松陵一釣船、其風流文雅可知矣、

書見梅花道人、爲葛可久作山中山圖、四面皆高嶺、而中以淡墨暈一峯尖、反低於四山、觀者咸不解其妙、余曰孫興公天台賦云、倒影重淵、匿峯千嶺、此非所謂匿峯者耶、

余游白嶽回、與門人陳衛伯、維舟八里灘、推蓬弄筆、寫古岸荒寨、作疊訶一石、四面草棘苦蕪、中叢一線白爲樵逕、其上不作倚壁、滃然爲雲爲霧、爲烟爲雨、爲不可知而已、而自覺生動之趣不可沒、因與陳生極論繪事、余曰、凡畫有三次、第一曰身之所容、凡置身處、非邃密、即曠朗、水邊林下、多景所湊處是也、二曰目之所矚、或奇勝、或渺迷、泉落雲生、帆移鳥去、是也、三曰意之所游、目力雖窮、而情脉不斷處是也、然又有意所忽處、如寫一樹一石、必有草草點染取態處、寫長景、必有意到筆不到、爲神氣所吞處、是非有心於忽、蓋不得不忽也、其於佛法相宗所云、極迥色極略色之謂也、今世畫者惟不通此一法、故一概刻畫扳挺、而絕無飛動之韻耳、

金華吳少君畫洗硯圖於疎林下、略露灘磧、委一硯草中、更不作人物、余亦作洗硯圖、於柳枝沙岸邊、一老傲立、而更不作硯、但題句云、烟中雲樹出復沒、風外柳枝斜又斜、秋色不禁初到眼、偶因洗硯立平沙、他日少君見而笑曰、吾兩人繪事、正如公羊穀梁左氏之傳春秋、先經、後經、錯經、各自立義而已、

（未完）

坤寧宮大婚舉拜處

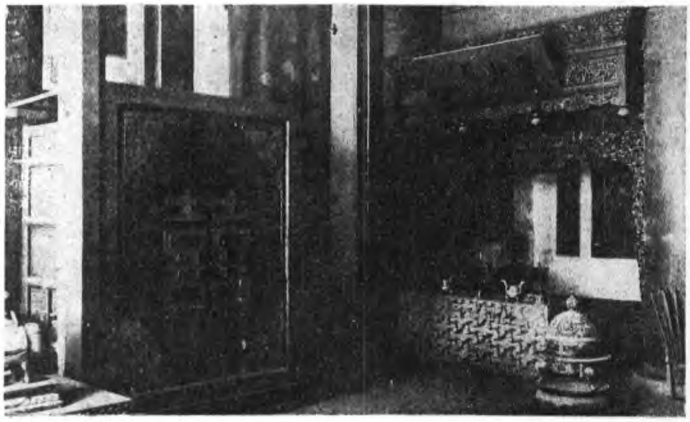

養性殿一帶之鳥瞰

故宮博物院前後五年經過記（續）

栗亭

故宮博物院臨時理事會章程 十四年九月二十九日議決

第一條　本理事會執行全院事務、以理事九人組織之、

第二條　本理事會所屬古物館圖書館、各設館長一人、副館長二人、館長副館長爲當然理事、

第三條　除上條當然理事外、其餘理事、由籌備主任就清室善後委員會委員中聘請之、

第四條　本會理事俟臨時董事會成立後另舉、或追認之、

第五條　本理事會執行事務、分館務總務兩種、(一)關於館務者、由古物館圖書館處理之、(二)關於總務者、設立總務處處理之、以上兩項辦事細則、另訂之、

第六條　本理事會設理事長一人、由理事互選之、

第七條　本理事會開會、由理事長隨時召集之、

第八條　本章程自通過之日起施行、如有未盡事宜、得徵求臨時董事會同意修改之、

第九條　本章程俟正式理事會成立後、取消之、

（未完）

甲子清室密謀復辟文證
此書係將密謀復辟文證各御筆往還原札影印成冊每本價洋二角五分

本院最新出版物 印書無多 購者從速

影印柳貫上京紀行詩 每部大洋五角

影印太平清調迦陵音 每部大洋一元二角五

沈石田山水冊 現用上等綿連紙精印單行本定價大洋九角

宋人法書 現用上等綿連紙精印單行本定價每冊大洋一元五角

史料旬刊 每旬一冊定價大洋四角現已出到第九期預定半年十八冊大洋六元五角預定全年三十六冊大洋十二元

影印宋本淮海居士長短句出版 每部一冊價大洋八角

本刊第一期至第廿六期合訂本業已成冊 裝潢精雅定價每冊一元五角合訂本內所有各期停止零售成書無多並希注意

故宮博物院影印夷務始末道光咸豐兩朝均已完

本院精拓吉金墨本秦漢印譜

故宮月刊

清代帝后像